

|  | ■ EWP EchtBerlin12  | ■ EWP Gas EchtBerlin12   |
|--|---|--|
| <b>Produktvorteile für Berliner</b><br>(Erstvertragslaufzeit/Verlängerung/<br>Kündigungsfrist) | <b>Exklusives Angebot für die Hauptstadt</b><br>(12 Monate/unbegrenzt/4 Wochen)<br>• 12 Monate Energiepreisgarantie gemäß der AGB Ziffer 6<br>• 25 Euro   brutto Sofortbonus / 50 Euro   brutto<br>Neukundenbonus | <b>Für PREISBEWUSSTE</b><br>(12 Monate/unbegrenzt/4 Wochen)<br>• 12 Monate Energiepreisgarantie gemäß der AGB Ziffer 6<br>• 50 Euro   brutto Sofortbonus / 150 Euro   brutto<br>Neukundenbonus |
| Arbeitspreis   brutto  | 32,43 Cent / kWh  | 14,60 Cent / kWh   |
| davon Energie-Arbeitspreis   netto   | 11,90 Cent / kWh  | 9,45 Cent / kWh  |
| Grundpreis   brutto  | 10,64 Euro / Monat  | 17,51 Euro / Monat   |
| davon Energie-Grundpreis   netto   | 5,10 Euro / Monat   | 8,80 Euro / Monat  |

Die genannten Arbeits- und Grundpreise ergeben sich für das aktuelle Jahr bei einem Stromverbrauch von 2.500 kWh einem Gasverbrauch von 16.000 kWh pro Jahr mit Standardlastprofil und Eintarif- und Balgengaszähler. Der angegebene "Energie-Arbeitspreis" und der "Energie-Grundpreis" decken die Kosten der EWP für Beschaffung, Vertrieb und Service. Zusätzlich werden folgende variable Entgeltbestandteile in der jeweils geltenden Höhe in Rechnung gestellt: Netznutzungs- und Messentgelte, Konzessionsabgaben und die gesetzliche Strom-, Energie- und Umsatzsteuer sowie bei Strom: Umlagen nach KWKG, § 19 Abs. 2 StromNEV, § 17f EnWG und § 18 Ablab und bei Gas: Bilanzierungs- und Konvertierungsumlage, CO2-Preis nach BEHG und Gasspeicherungsumlage. Die jeweilige Höhe der variablen Entgeltbestandteile finden Sie unter [www.ewp-potsdam.de/energiepreis](http://www.ewp-potsdam.de/energiepreis). Alle genannten Brutto-Preise sind kaufmännisch gerundet.

## Angaben zum Auftraggeber

Anrede (freiwillig)  Name, Vorname (ggf. Firmenbezeichnung + Rechtsform)  Geburtsdatum (freiwillig)

Straße, Hausnummer, Zusatz  E-Mail-Adresse (freiwillig)

PLZ, Ort  Handelsregisternummer  Telefonnummer (freiwillig)

## Angaben zur Entnahmestelle Strom

Lieferantenwechsel  Neueinzug ab dem Datum

Gewünschter Lieferbeginn

Zählernummer  Zählerstand

Bisheriger Lieferant  gekündigt Bisheriger Jahresverbrauch

Marktllokation (siehe letzte Stromrechnung - freiwillig)

## Angaben zur Entnahmestelle Gas

Lieferantenwechsel  Neueinzug ab dem Datum

Gewünschter Lieferbeginn

Zählernummer  Zählerstand

Bisheriger Lieferant  gekündigt Bisheriger Jahresverbrauch

Marktllokation (siehe letzte Gasrechnung - freiwillig)

## Rechnungsanschrift (falls abweichend zum Auftraggeber)

Anrede (freiwillig)  Name, Vorname (ggf. Firmenbezeichnung + Rechtsform)

Straße, Hausnummer, Zusatz  PLZ, Ort

## SEPA-Lastschriftmandat

Ich ermächtige die Energie und Wasser Potsdam GmbH (Gläubiger-Identifikationsnummer DE16EWP0000080482), Zahlungen aus diesem Auftragsverhältnis von meinem Konto mittels Lastschrift einzuziehen. Zugleich weise ich mein Kreditinstitut an, die von der Energie und Wasser Potsdam GmbH auf mein Konto gezogenen Lastschriften einzulösen. Hinweis: Ich kann innerhalb von acht Wochen, beginnend mit dem Belastungsdatum, die Erstattung des belasteten Betrages verlangen. Es gelten dabei die mit meinem Kreditinstitut vereinbarten Bedingungen. Die Mandatsreferenznummer für dieses SEPA-Mandat wird dem Kunden gesondert mitgeteilt.

IBAN  BIC

Kreditinstitut  Kontoinhaber

**Bestätigung** Ich nehme die beigefügten Allgemeinen Geschäftsbedingungen der Energie und Wasser Potsdam als wesentlichen Vertragsbestandteil zur Kenntnis. **Vollmacht** Ich bevollmächtige die EWP meinen bisherigen Energieliefervertrag zur oben genannten Entnahmestelle zu kündigen. **Widerrufsbelehrung** Ich habe die Widerrufsbelehrung für Verbraucher zur Kenntnis genommen.

## Zukünftige Kontaktaufnahme

Ich bin damit einverstanden, dass die Energie und Wasser Potsdam GmbH mich über Angebote, Produkte und Dienstleistungen sowie über Aktionen und Veranstaltungen informiert.  
 Ja, per Telefon  Ja, per E-Mail Ihre Einwilligung können Sie jederzeit in Ihrem Kundenportal, per E-Mail an [datenschutz@ewp-potsdam.de](mailto:datenschutz@ewp-potsdam.de) oder schriftlich an: Datenschutzbeauftragter, Energie und Wasser Potsdam GmbH, Steinstraße 101, 14480 Potsdam widerrufen. Weitere Informationen zum Datenschutz können Sie in den Datenschutzhinweisen für Kunden unter [www.ewp-potsdam.de/ewp-datenschutz-kunden](http://www.ewp-potsdam.de/ewp-datenschutz-kunden) einsehen.

## Auftragserteilung

Ich beauftrage die EWP mit der Belieferung der o.g. Entnahmestelle

Ort, Datum  Unterschrift

# Stromkennzeichnung der Energie und Wasser Potsdam für das Jahr 2022

gemäß § 42 Energiewirtschaftsgesetz

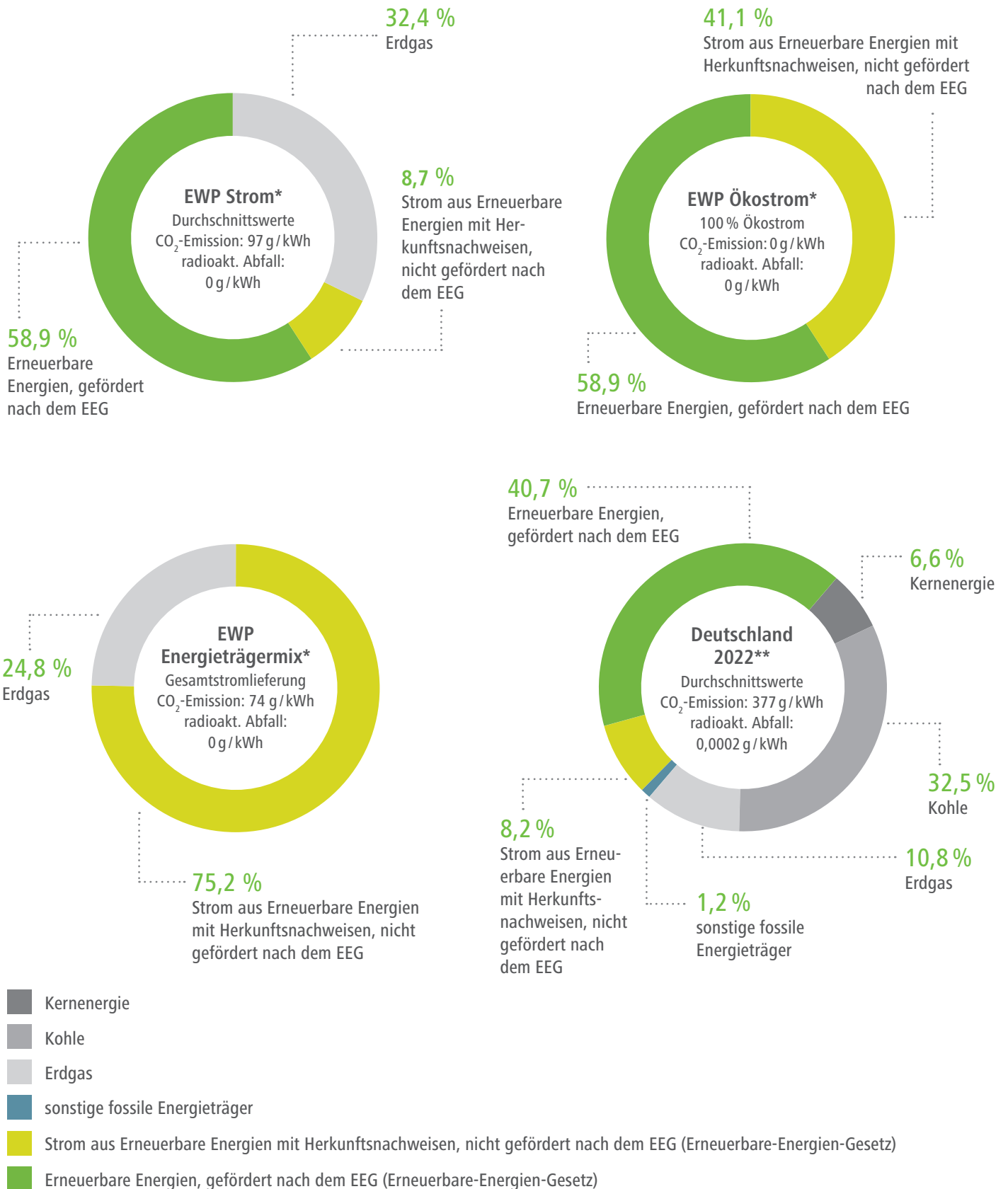

\*Quelle: EWP

\*\*Quelle: BDEW

Stand: Dezember 2023

# Allgemeine Geschäftsbedingungen für Energiepreisprodukte der Energie und Wasser Potsdam GmbH für die Lieferung von Energie in Niederspannung bzw. Niederdruck außerhalb der Grund- und Ersatzversorgung

(gültig ab 01.01.2024)

## 1. Allgemeines

Diese Allgemeinen Geschäftsbedingungen (AGB) finden Anwendung auf die Belieferung von Haushalts- und Gewerbekunden der Energie und Wasser Potsdam GmbH (EWP) außerhalb der Grund- und Ersatzversorgung mit Strom oder Gas (im Folgenden: Energie) auf der Grundlage eines Energieliefervertrages. Sie gelten ergänzend zu den jeweiligen Bedingungen des vom Kunden bestellten Energiepreisproduktes, welche insbesondere Preise, Herkunft der Energie, Laufzeit und Kündigungsfristen regeln. Abweichende Geschäftsbedingungen des Kunden werden nicht Bestandteil des Liefervertrages.

## 2. Zustandekommen und Laufzeit des Liefervertrages

2.1 Der Liefervertrag zwischen dem Kunden und der EWP kommt zustande, sobald die EWP dem Kunden die Vertragsannahme in Textform (schriftlich, per E-Mail oder per Online-Service) bestätigt. In der Bestätigung werden der Vertrags- und Lieferbeginn mitgeteilt. Die Annahme des Vertrages ohne Angabe von Gründen abzulehnen.

2.2 Die Erstlaufzeit des Liefervertrages richtet sich nach dem vom Kunden bestellten Energiepreisprodukt. Wird der Liefervertrag nicht fristgerecht gekündigt, verlängert er sich automatisch, und zwar bei Verbrauchern auf unbestimmte Zeit und bei allen übrigen Kunden jeweils gemäß den Bedingungen des bestellten Energiepreisproduktes.

## 3. Umfang und Durchführung der Lieferung

3.1 Die EWP liefert dem Kunden dessen gesamten Bedarf an Energie an seiner in der Bestellung benannten Entnahmestelle (Zählpunkt).

3.2 Der Liefervertrag beinhaltet auch den Messstellenbetrieb, es sei denn, der Kunde schließt selbst einen Messstellenvertrag ab.

3.3 Bei einer Unterbrechung oder bei Unregelmäßigkeiten in der Energieversorgung ist die EWP von ihrer Lieferpflicht befreit, soweit es sich um Folgen einer Störung des Netzbetriebes einschließlich des Netzanschlusses handelt. Zu den möglichen Ansprüchen des Kunden gegen den Netzbetreiber vergleiche Ziffer 13.1. Die EWP ist weiter von ihrer Leistungspflicht befreit, soweit und solange der Netzbetreiber den Netzanschluss und / oder die Anschlussnutzung bzw. der Messstellenbetreiber den Messstellenbetrieb unterbrochen hat und dies nicht auf einer unberechtigten Unterbrechung der Versorgung nach Ziffer 12 beruht. Das gleiche gilt, soweit und solange die EWP an der Erzeugung, dem Bezug oder der vertragsgemäßen Lieferung von Energie aufgrund höherer Gewalt oder sonstiger Umstände, deren Beseitigung der EWP nicht möglich ist oder wirtschaftlich nicht zugunsten werden kann, gehindert ist.

## 4. Entgelt

4.1 Der Kunde zahlt für die bezogene Energie ein Entgelt nach Maßgabe des vereinbarten Energiepreisproduktes. Das Entgelt setzt sich aus vereinbarten (Ziffer 4.2) und variablen Entgeltbestandteilen (Ziffer 4.3) zusammen.

4.2 Vereinbart werden jeweils der Energie-Arbeitspreis und der Energie-Grundpreis. Die jeweilige Höhe ergibt sich aus dem vereinbarten Energiepreisprodukt. Hierin sind die Kosten für die Energiebeschaffung, den Vertrieb sowie den Service enthalten.

4.3 Variable Entgeltbestandteile sind solche, die für die Belieferung des Kunden anfallen und von der EWP nicht beeinflussbar sind, und zwar:

- das an den jeweiligen Netzbetreiber zu entrichtende Netzentgelt,
- das an den jeweiligen Messstellenbetreiber zu entrichtende Entgelt für den Messstellenbetrieb; dieser auf den Messstellenbetrieb entfallende Entgeltbestandteil entfällt, wenn der Kunde selbst einen Messstellenvertrag abschließt,
- die Konzessionsabgabe,
- bei Stromlieferungen die Umlagen nach § 19 Abs. 2 StromNEV und § 12 Abs. 1 Energiefinanzierungsgesetz – EnFG (KWK-Umlage und Offshore-Netzzumlage) sowie die Stromsteuer,
- bei Gaslieferungen die Gasspeicherumlage nach § 35e EnWG für die Dauer ihrer Erhebung, die Bilanzierungs- und die Konvertierungsumlage, die Kosten aus dem nationalen Brennstoffemissionshandel nach dem BEHG („CO<sub>2</sub>-Preis“) sowie die Energiesteuer,
- die gesetzliche Umsatzsteuer sowie
- später hinzukommende Steuern, Abgaben oder hoheitliche Belastungen, mit denen die Belieferung oder Verteilung von Energie nach Vertragsschluss belegt wird und aus denen sich Mehrkosten für die vertraglichen Leistungen der EWP ergeben, in jeweils geltender Höhe. Die jeweils geltende Höhe der variablen Entgeltbestandteile wird dem Kunden bei Vertragsschluss sowie in der Rechnung und auf Anfrage mitgeteilt.

## 5. Anpassung Energie-Arbeitspreis und Energie-Grundpreis

5.1 Die EWP kann die vereinbarten Entgeltbestandteile (Ziffer 4.2) durch einseitige Leistungsbestimmung nach billigem Ermessen gemäß § 315 BGB anpassen (Erhöhungen oder Ermäßigungen) – nicht hingegen die gesondert in der jeweiligen Höhe an den Kunden weitergegebenen variablen Entgeltbestandteile sowie etwaige zukünftige Steuern, Abgaben und sonstige hoheitliche Belastungen nach Ziffer 4.3; hinsichtlich der variablen Entgeltbestandteile gilt Ziffer 5.5. Anlass für eine Preispassung ist ausschließlich eine Änderung der für die vereinbarten Entgeltbestandteile maßgeblichen Kosten. Die EWP überwacht fortlaufend die Entwicklung dieser Kosten. Der Umfang einer Preispassung ist auf die Veränderung der für die fest vereinbarten Entgeltbestandteile maßgeblichen Kosten seit der jeweils vorhergehenden Preispassung nach dieser Ziffer 5.1 beschränkt. Wenn noch keine Preispassung erfolgt ist, ist die Preispassung auf die Veränderung der Kosten seit Vertragsschluss bis zum Zeitpunkt des geplanten Wirksamwerdens der aktuellen Preispassung begrenzt. Kostensteigerungen und Kostensenkungen sind bei jeder Preispassung gegenläufig zu saldieren. Die EWP ist verpflichtet, bei der Ausübung ihres billigen Ermessens Kostensenkungen nach den gleichen Maßstäben zu berücksichtigen, wie Kostenerhöhungen, so dass Kostensenkungen mindestens in gleichem Umfang preiswirksam werden wie Kostenerhöhungen.

5.2 Der Kunde hat gemäß § 315 Abs. 3 BGB das Recht, die Ausübung des billigen Ermessens durch die EWP gerichtlich überprüfen zu lassen.

5.3 Preispassungen nach Ziffer 5.1 werden erst nach Mitteilung an die Kunden in Textform wirksam, die mindestens einen Monat vor der beabsichtigten Änderung erfolgen muss. Die Mitteilung erfolgt in einfacher und verständlicher Weise unter Hinweis auf Anlass, Umfang und Voraussetzung der Preisänderungen.

5.4 Ändert die EWP die Preise gemäß Ziffer 5.1, so hat der Kunde das Recht, den Vertrag ohne Einhaltung einer Kündigungsfrist bis zum Zeitpunkt des Wirksamwerdens der Preisänderung zu kündigen. Hierauf wird die EWP den Kunden in der Mitteilung über die bevorstehende Änderung ausdrücklich hinweisen. Die EWP hat die Kündigung unverzüglich nach Eingang in Textform zu bestätigen. Das Recht zur ordentlichen Kündigung nach Ziffer 15.1 bleibt unberührt.

5.5 Eine Änderung der variablen Entgeltbestandteile gem. Ziffer 4.3 stellt keine Preispassung im Sinne der Ziffer 5.1 dar.

## 6. Preisgarantien

Die Energiepreisprodukte der EWP können eine Preisgarantie enthalten. Welche Kosten von der jeweiligen Preisgarantie erfasst sind, ist in der nachfolgenden Tabelle dargestellt:

| Art der Preisgarantie        | Art der Kosten  |  |  |   |
|------------------------------|---|--|--|---|
|                              | Kosten für Energiebeschaffung und Vertrieb einschließlich Service | Kosten für Netznutzungsentgelte und Messentgelte | Kosten für Umlagen (bei Strom: nach § 19 Abs. 2 StromNEV und § 12 Abs. 1 EnFG; bei Gas: Gasspeicherumlage, Bilanzierungs- und Konvertierungsumlage, CO <sub>2</sub> -Preis) und jeweils Konzessionsangaben | Steuern (Umsatz- und Strom- bzw. Energiesteuer) |
| Energiepreisgarantie         | erfasst   | -  | -  | -   |
| Eingeschränkte Preisgarantie | erfasst   | erfasst  | -  | -   |
| Volle Preisgarantie          | erfasst   | erfasst  | erfasst  | -   |

Wenn mit dem Kunden eine „Energiepreisgarantie“ vereinbart ist, wird die EWP den Energiepreis während der Laufzeit dieser Preisgarantie nicht nach Ziffer 5 anpassen. Veränderungen der gesondert in der jeweiligen Höhe an den Kunden weitergegebenen variablen Entgeltbestandteile sowie etwaige zukünftige Steuern, Abgaben und sonstige hoheitlich auferlegte Belastungen nach Ziffer 4.3 sind von der Energiepreisgarantie nicht umfasst. Ist mit dem Kunden eine „Eingeschränkte Preisgarantie“ vereinbart, wird die EWP während der Laufzeit der Garantie den Energiepreis nicht nach Ziffer 5 anpassen und abweichend von Ziffer 4.3 eine Erhöhung der Netznutzungs- und Messentgelte im Vergleich zu der bei Vertragsschluss geltenden Höhe nicht an den Kunden weiterreichen. Ist mit dem Kunden eine „Volle Preisgarantie“ vereinbart, wird die EWP während der Laufzeit der Garantie den Energiepreis nicht nach Ziffer 5 anpassen und abweichend von Ziffer 4.3 Erhöhungen der Kosten für Netzentgelte und Messentgelte, der Kosten für Umlagen (bei Strom: Umlagen nach § 19 Abs. 2 StromNEV und § 12 Abs. 1 EnFG; bei Gas: Gasspeicherumlage sowie Bilanzierungs- und Konvertierungsumlage, CO<sub>2</sub>-Preis) und Konzessionsabgaben im Vergleich zu der bei Vertragsschluss geltenden Höhe nicht an den Kunden weiterreichen. Eine Verlängerung des Liefervertrages nach Ablauf der Erstlaufzeit gemäß Ziffer 2.2 führt nicht zu einer Fortführung der Preisgarantie.

## 7. Bonuszahlungen

7.1 Sofern beim Abschluss des Liefervertrages die Zahlung eines Bonus (Sofortbonus und/oder Neukundenbonus) vereinbart wurde, gilt Folgendes: Voraussetzung für die Gewährung des Sofort- und des Neukundenbonus ist, dass der Kunde in den letzten sechs Monaten vor dem Lieferbeginn nach diesem Vertrag nicht von der EWP mit Energie beliefert worden ist. Der Sofortbonus wird einmalig innerhalb von 6 Wochen nach Lieferbeginn auf das vom Kunden benannte Konto ausbezahlt. Der Neukundenbonus wird einmalig auf die erste Jahresrechnung gewährt. Sollte das Vertragsverhältnis vor Ablauf der Mindestlaufzeit aus vom Kunden zu vertretenden Gründen beendet werden, entfällt der Anspruch auf den Neukundenbonus. Alle Boni werden auch dann nicht gewährt, wenn der Kunde vorsätzlich oder grob fahrlässig gegen wesentliche Vertragspflichten verstößt.

7.2 Für sonstige von der EWP gewährte Boni (z.B. Wechselbonus, Rückkehrbonus, Gutscheine) gelten die vorstehenden Regelungen zur Auszahlung des Neukundenbonus entsprechend.

## 8. Abrechnung und Abschlagszahlung

8.1 Die EWP rechnet den Verbrauch des Kunden jährlich ab. Hierbei wird zum Ende jedes Abrechnungsjahres und zum Ende des Lieferverhältnisses eine Jahresverbrauchsabrechnung bzw. Schlussrechnung erstellt, in welcher der Umfang der Belieferung unter Anrechnung der Abschlagszahlungen abgerechnet wird.

8.2 Abweichend von Ziffer 8.1 Satz 1 kann der Kunde auf seine Kosten (Ziffer 20.1) eine monatliche, vierteljährliche oder halbjährliche Abrechnung verlangen.

8.3 Innerhalb des Abrechnungszeitraums erhebt die EWP monatliche Abschläge in angemessener Höhe; dies gilt nicht im Fall einer monatlichen Abrechnung. Als Berechnungsgrundlage für die Höhe der Abschlagszahlungen wird der Verbrauch des vorhergehenden Abrechnungszeitraums oder der durchschnittliche Verbrauch vergleichbarer Kunden zugrunde gelegt. Macht der Kunde glaubhaft, dass sein Verbrauch erheblich geringer ist, so wird dies bei der Bemessung angemessen berücksichtigt.

8.4 Ändern sich innerhalb eines Abrechnungszeitraums die Preise gem. Ziffer 5, so wird der für die neuen Preise maßgebliche Verbrauch zeitanteilig berechnet; jahreszeitliche Verbrauchsschwankungen sind auf der Grundlage der für vergleichbare Kunden maßgeblichen Erfahrungswerte angemessen zu berücksichtigen.

8.5 Der Kunde teilt der EWP mit, ob ihm die Abrechnungen und Abrechnungsinformationen in Papierform oder elektronisch übermittelt werden sollen.

8.6 Der Kunde kann jederzeit von der EWP verlangen, eine Prüfung der Messeinrichtungen durch eine Eichbehörde oder eine staatlich anerkannte Prüfstelle (nach § 40 Abs. 3 MesEG) zu veranlassen. Die Kosten dieser Prüfung nach Satz 1 trägt der Messstellenbetreiber, falls die Abweichung die gesetzlichen Verkehrsfehlergrenzen überschreitet, sonst der Kunde.

Energie und Wasser Potsdam GmbH | PF 601 607 | 14416 Potsdam

## Widerrufsformular für Verbraucher

Wenn Sie den EWP Energieliefervertrag widerrufen wollen, dann können Sie dieses Formular nutzen. Hiermit widerrufe(n) ich / wir den von mir / uns abgeschlossenen Vertrag über die Belieferung mit Energie.

Bestellt am (\*) / erhalten am (\*)

Name des / der Verbraucher(s)

Datum

Straße des Verbrauchers

PLZ, Ort

Unterschrift

(\*) Unzutreffendes streichen

Telefon (0331) 6 61 30 00 | kundenservice@ewp-potsdam.de

8.7 Ergibt eine Prüfung der Messeinrichtung, dass die Verkehrsfehlergrenzen überschritten sind, muss der entsprechende Differenzbetrag vom Kunden nachgezahlt bzw. von der EWP erstattet werden. Die Nachberechnung erfolgt auf Grundlage des vom Messstellenbetreiber ermittelten korrigierten Verbrauchs. Ist die Größe des Fehlers nicht einwandfrei festzustellen oder liefert die Messeinrichtung keine Werte, so wird der Verbrauch seit der letzten fehlerfreien Ablesung anhand des vorgehenden oder nachfolgenden Verbrauchszeitraums geschätzt. Die tatsächlichen Verhältnisse werden dabei angemessen berücksichtigt.

#### 9. Vorauszahlungen und Vorauszahlungssysteme

- 9.1 Die EWP ist berechtigt, für den Energieverbrauch eines Abrechnungszeitraums Vorauszahlungen zu verlangen, wenn nach den Umständen des Einzelfalles Grund zu der Annahme besteht, dass der Kunde seinen Zahlungsverpflichtungen nicht oder nicht rechtzeitig nachkommt. Bei Verlangen einer Vorauszahlung wird der Kunde hierüber ausdrücklich und in verständlicher Form unterrichtet. Hierbei werden mindestens der Beginn, die Höhe und die Gründe der Vorauszahlung sowie die Voraussetzungen für ihren Wegfall angegeben.
- 9.2 Die Vorauszahlung bemisst sich entsprechend der Regelung zu Abschlagszahlungen in Ziffer 8.3. Erstreckt sich der Abrechnungszeitraum über mehrere Monate und erhebt die EWP Abschlagszahlungen, so kann sie die Vorauszahlung nur in ebenso vielen Teilbeträgen verlangen. Die Vorauszahlung ist bei der nächsten Rechnungserteilung zu verrechnen.
- 9.3 Statt eine Vorauszahlung zu verlangen, kann die EWP beim Kunden einen Bargeld- oder Chipkartenzähler oder sonstige vergleichbare Vorauszahlungssysteme einrichten.

#### 10. Zahlungsbedingungen

- 10.1 Rechnungen und Abschläge werden zu dem von der EWP angegebenen Zeitpunkt, frühestens zwei Wochen nach Zugang der Zahlungsaufforderung fällig. Maßgeblich für die Rechtzeitigkeit der Zahlung ist der Eingang der Zahlung bei der EWP.
- 10.2 Der Kunde ist berechtigt, Zahlungen wahlweise durch SEPA-Mandat, Überweisung oder Dauerauftrag zu leisten.
- 10.3 Gegen Ansprüche der EWP kann der Kunde nur mit unbestrittenen oder rechtskräftig festgestellten Forderungen aufrechnen. Hiervon ausgenommen sind Rückabwicklungsansprüche nach Widerruf des Vertrages durch Verbraucher gemäß § 13 BGB.

#### 11. Zutrittsrecht

Nach vorheriger Information und Vorlage eines Ausweises hat der Kunde den Beauftragten der EWP, des Netz- oder Messstellenbetreibers den Zutritt zu seinem Grundstück und seinen Räumen zu gestatten, soweit dies zur Ermittlung preislicher Bemessungsgrundlagen oder zur Ablesung der Messeinrichtung erforderlich ist.

#### 12. Unterbrechung und Wiederaufnahme der Lieferung

- 12.1 Die EWP ist berechtigt, die Lieferung ohne vorherige Androhung durch den Netzbetreiber unterbrechen zu lassen, wenn der Kunde seinen Pflichten aus dem Liefervertrag und diesen Geschäftsbedingungen in nicht unerheblichem Maße schuldhaft zuwiderhandelt und die Unterbrechung erforderlich ist, um den Gebrauch von elektrischer Energie unter Umgehung, Beeinflussung oder vor Anbringung der Messeinrichtungen zu verhindern.
- 12.2 Bei anderen Zuwiderhandlungen, insbesondere bei der Nichterfüllung einer Zahlungsverpflichtung trotz Mahnung, ist die EWP berechtigt, die Lieferung vier Wochen nach Androhung unterbrechen zu lassen und den zuständigen Netzbetreiber mit der Unterbrechung der Lieferung zu beauftragen. Dies gilt nicht, wenn die Folgen der Unterbrechung außer Verhältnis zur Schwere der Zuwiderhandlung stehen oder der Kunde darlegt, dass hinreichende Aussicht besteht, dass er seinen Verpflichtungen nachkommt. Die EWP kann mit der Mahnung zugleich die Unterbrechung der Lieferung androhen, sofern dies nicht außer Verhältnis zur Schwere der Zuwiderhandlung steht. Wegen Zahlungsverzuges darf die EWP eine Unterbrechung unter den in den Sätzen 1 bis 3 genannten Voraussetzungen nur durchführen lassen, wenn der Kunde nach Abzug etwaiger Anzahlungen mit Zahlungsverpflichtungen von mindestens 100 Euro in Verzug ist. Bei der Berechnung der Höhe des Betrages nach Satz 4 bleiben diejenigen nicht titulierten Forderungen außer Betracht, die der Kunde form- und fristgerecht sowie schlüssig begründet beanstandet hat. Ferner bleiben diejenigen Rückstände außer Betracht, die wegen einer Vereinbarung zwischen der EWP und dem Kunden noch nicht fällig sind oder die aus einer streitigen und noch nicht rechtskräftig entschiedenen Preiserhöhung resultieren.
- 12.3 Der Beginn der Unterbrechung der Lieferung ist dem Kunden acht Werktagen im Voraus anzukündigen.
- 12.4 Die EWP hat die Versorgung unverzüglich wiederherstellen zu lassen, sobald die Gründe für ihre Unterbrechung entfallen sind und der Kunde die Kosten der Unterbrechung und Wiederherstellung der Belieferung ersetzt hat.
- 12.5 Wenn der Kunde trotz ordnungsgemäßer Termin- und Ersatzterminankündigung nicht angetroffen wurde und die erforderlichen Maßnahmen deshalb nicht durchgeführt werden konnten, hat er auch diese Kosten vor Wiederherstellung der Versorgung zu ersetzen.

#### 13. Haftung

- 13.1 Ansprüche wegen Schäden durch Unterbrechung oder bei Unregelmäßigkeiten in der Energieversorgung sind, soweit es sich um Folgen einer Störung des Netzbetriebes einschließlich des Netzanschlusses handelt, gegenüber dem Netzbetreiber geltend zu machen (§ 18 Niederspannungsanschlussverordnung – NAV bzw. Niederdruckanschlussverordnung – NDAV). Die EWP wird unverzüglich über die mit der Schadensverursachung zusammenhängenden Tatsachen Auskunft geben, wenn sie bekannt sind oder in zumutbarer Weise aufgeklärt werden können und der Kunde dies wünscht.
- 13.2 Die Haftung der EWP sowie ihrer Erfüllungs- und Verrichtungsgehilfen für Schäden ist ausgeschlossen, soweit der Schaden nicht durch Vorsatz oder grobe Fahrlässigkeit herbeigeführt wurde. Dies gilt nicht für Schäden aus der Verletzung des Lebens, des Körpers oder der Gesundheit oder aus der schuldhaften Verletzung wesentlicher Vertragspflichten, d. h. solcher Pflichten, deren Erfüllung die ordnungsgemäße Durchführung des Vertrags überhaupt erst ermöglicht und auf deren Einhaltung der Vertragspartner regelmäßig vertrauen darf (sog. Kardinalpflichten), oder soweit andere zwingende gesetzliche Haftungsregeln bestehen. Bei der schuldhaften Verletzung von Kardinalpflichten ist die Haftung der EWP der Höhe nach auf die bei Vertragsbeginn vorhersehbaren und vertragstypischen Schäden begrenzt.

#### 14. Umzug

- 14.1 Der Kunde ist verpflichtet, der EWP jeden Umzug spätestens sechs Wochen vor dem Umzugstermin - unter Angabe der Kundennummer, des voraussichtlichen Auszugsdatums und der neuen Anschrift oder einer sonstigen zur Bezeichnung der zukünftigen Entnahmestelle verwendeten Identifikationsnummer - in Textform anzuzeigen.
- 14.2 Unverzüglich nach dem Umzug sind zur alten Entnahmestelle das Auszugsdatum und der Zählerstand bei Auszug und zur neuen Entnahmestelle bei Versorgung durch die EWP das Einzugsdatum, die Zählernummer und der Zählerstand bei Einzug in Textform mitzuteilen.
- 14.3 Teilt der Kunde seinen Umzug überhaupt nicht, verspätet oder nicht unter Angabe seiner neuen Anschrift mit, so ist die EWP berechtigt, dem Kunden die ihr hieraus entstandenen Kosten in Rechnung zu stellen.

#### 15. Kündigung des Liefervertrags; Lieferantenwechsel

- 15.1 Der Liefervertrag kann unter Einhaltung der im bestellten Energiepreisprodukt angegebenen Frist zum Ablauf der Erstlaufzeit gekündigt werden. Nach Ablauf der Erstlaufzeit kann der Liefervertrag von Verbrauchern jederzeit mit einer Frist von einem Monat und von allen übrigen Kunden nach den Bedingungen des bestellten Energietarifs zum Ablauf der jeweiligen Vertragslaufzeit gekündigt werden.
- 15.2 Die EWP ist in den Fällen der Ziffer 12.1 berechtigt, das Vertragsverhältnis fristlos zu kündigen. Ist der Kunde mit Zahlungsverpflichtungen in Höhe von mehr als 100 Euro in Verzug, ist die EWP zur fristlosen Kündigung berechtigt, wenn diese zwei Wochen vorher angedroht wurde. Das Recht zur Kündigung aus wichtigem Grund gemäß § 314 BGB bleibt unberührt.
- 15.3 Die Kündigung des Liefervertrages durch die EWP bedarf der Textform. Die Kündigung des Kunden soll wenigstens folgende Angaben enthalten: Kunden- und Vertragskontonummer, Zählernummer und Zählerstand, Rechnungsanschrift für die Schlussrechnung. Weiterhin hat der Kunde der EWP zu Abrechnungszwecken den Zählerstand bei Beendigung des Liefervertrages mitzuteilen.
- 15.4 Ein Lieferantenwechsel erfolgt zügig und unentgeltlich.

#### 16. Datenschutz

Die EWP verarbeitet die vom Kunden erhobenen Daten zum Zwecke der Vertragserfüllung im Sinne von Art. 6 Abs. 1 lit. b) DSGVO. Weitere Informationen zur Verarbeitung Ihrer personenbezogenen Daten finden Sie in unseren Datenschutzhinweisen, die Sie auf unserer Webseite unter [www.ewp-potsdam.de/ewp-datenschutz-kunden](http://www.ewp-potsdam.de/ewp-datenschutz-kunden) abrufen können.

#### 17. Aktuelle Informationen zu Preisen, AGB, Wartungsdiensten und -entgelten, Energieeffizienz; Hinweis bei Verwendung von Gas

- 17.1 Informationen über die geltenden Energietarife und Energiepreisprodukte, die AGB und Angebote sind im Kundenzentrum der Energie und Wasser Potsdam GmbH sowie unter [ewp-potsdam.de](http://ewp-potsdam.de) und unter (0331) 6 61 30 00 einsehbar bzw. abrufbar.
- 17.2 Informationen zu Wartungsdiensten und -entgelten erhalten Sie beim örtlichen Netzbetreiber.
- 17.3 Informationen zur Energieeffizienz sind bei der Bundesstelle für Energieeffizienz ([www.bfee-online.de](http://www.bfee-online.de)) verfügbar. Dort wird auch eine Liste der Anbieter von Energiedienstleistungen, -audits und -effizienzmaßnahmen geführt. Weitere Informationen sind bei der Deutschen Energieagentur und dem Bundesverband der Verbrauchzentralen erhältlich.
- 17.4 Hinweis bei der Verwendung von Gas gem. § 107 Energiesteuer-Durchführungsverordnung: „Steuerbegünstigtes Energieerzeugnis! Darf nicht als Kraftstoff verwendet werden, es sei denn, eine solche Verwendung ist nach dem Energiesteuergesetz oder der Energiesteuerdurchführungsverordnung zulässig. Jede andere Verwendung als Kraftstoff hat steuer- und strafrechtliche Folgen! In Zweifelsfällen wenden Sie sich bitte an Ihr zuständiges Hauptzollamt.“

#### 18. Verbraucherbeschwerden, Schlichtungsstelle

- 18.1 Mit Fragen und Beanstandungen kann sich der Kunde an unseren Kundenservice wenden: Energie und Wasser Potsdam GmbH, Steinstraße 101, 14480 Potsdam, (0331) 6 61 30 00 oder per E-Mail an: [kundenservice@ewp-potsdam.de](mailto:kundenservice@ewp-potsdam.de).
- 18.2 Ist der Kunde Verbraucher im Sinne des § 13 BGB, kann er sich mit Beschwerden an die Schlichtungsstelle Energie e. V. wenden. Ein solcher Antrag ist erst zulässig, wenn die EWP der Verbraucherbeschwerde nicht spätestens 4 Wochen ab Zugang bei der EWP abgehört hat. Die Teilnahme an einem Schlichtungsverfahren bei der Schlichtungsstelle Energie e.V. ist für die EWP verpflichtend. Kontaktdaten: Schlichtungsstelle Energie e. V., Friedrichstraße 133, 10117 Berlin, (030) 27 57 2400, Internet: [www.schlichtungsstelle-energie.de](http://www.schlichtungsstelle-energie.de), per E-Mail an: [info@schlichtungsstelle-energie.de](mailto:info@schlichtungsstelle-energie.de).
- 18.3 Allgemeine Informationen zu Verbraucherrechten sind erhältlich über den Verbraucherservice der Bundesnetzagentur für den Bereich Elektrizität und Gas, Postfach 8001, 53105 Bonn, (030) 22 48 05 00, [verbraucherservice-energie@bnetza.de](mailto:verbraucherservice-energie@bnetza.de).
- 18.4 Die Europäische Kommission stellt Verbrauchern für online abgeschlossene Kauf- und Dienstleistungsverträge eine Plattform zur Online-Streitbeilegung zur Verfügung, die online unter [www.ec.europa.eu/consumers/odr](http://www.ec.europa.eu/consumers/odr) zur Verfügung steht.

#### 19. Änderung der Vertragsbedingungen

- 19.1 Die Vertragsbedingungen, die sich aus diesen AGB und dem bestellten Energiepreisprodukt ergeben, beruhen auf den rechtlichen (z. B. EnWG, Strom-/GasGVV, MStB, Rechtsprechung) und sonstigen Rahmenbedingungen zum Zeitpunkt des Vertragsschlusses. Sollten sich diese ändern und der Vertrag hierdurch lückenhaft oder seine Fortsetzung für die EWP unzumutbar werden, ist die EWP berechtigt, die Vertragsbedingungen entsprechend anzupassen. Dies gilt nicht für die Lieferpflicht der EWP und den vereinbarten Energiepreis; für Preis Anpassungen gilt Ziffer 5.
- 19.2 Die EWP wird dem Kunden die Anpassungen nach vorstehendem Absatz mindestens einen Monat vor dem geplanten Wirksamwerden in Textform mitteilen. Ist der Kunde mit der mitgeteilten Anpassung nicht einverstanden, hat er das Recht, der Änderung der Vertragsbedingungen zu widersprechen oder den Liefervertrag ohne die Einhaltung einer Kündigungsfrist auf den Zeitpunkt des Wirksamwerdens der Anpassung in Textform zu kündigen. Macht er von diesem Recht keinen Gebrauch, gelten die Anpassungen als genehmigt. Auf diese Folgen wird der Kunde von der EWP in der Mitteilung gesondert hingewiesen.

#### 20. Preise für zusätzliche Leistungen; Schadenspauschalen

- 20.1 Für zusätzliche Leistungen stellt die EWP folgende Preise in Rechnung (in Klammern ist jeweils der Brutto-Betrag inklusive der aktuell geltenden Umsatzsteuer angegeben): Die Erstellung von Zwischenrechnungen auf Kundenwunsch kostet bei Ablesung durch den Kunden 15,00 Euro netto (brutto = 17,85 Euro) und bei Ablesung durch die EWP auf Kundenwunsch 45,00 Euro netto (brutto = 53,55 Euro). Für den Nachdruck von Rechnungen werden 5,00 Euro netto (brutto = 5,95 Euro) in Rechnung gestellt. Für Forderungs- und/oder Zahlungsaufstellungen (Rückblick > 1 Jahr) stellt die EWP dem Kunden 20,00 Euro netto (brutto = 23,80 Euro) in Rechnung. Die Umstellung des Ableses- oder Fälligkeitstermins kostet 8,50 Euro netto (brutto = 10,92 Euro) und eine zusätzliche Ablesung auf Kundenwunsch 35,00 Euro netto (brutto = 41,65 Euro). Für Ratenzahlungsvereinbarungen berechnet die EWP eine Servicepauschale von 10,00 Euro netto (brutto = 11,90 Euro).
- 20.2 Einen infolge einer Vertragsverletzung durch den Kunden entstandenen Schaden stellt die EWP in folgenden Fällen pauschal in Rechnung:
- Mahnung, Sperrandrohung, Kündigungsandrohung, Bearbeitung einer vom Kunden zu vertretenen Rücklastschrift (zuzüglich der vom Kreditinstitut berechneten Gebühr): 1,25 Euro je Mitteilung
  - Adressfeststellung: 10,00 Euro
- Dem Kunden bleibt es in allen Fällen unbenommen, der EWP einen geringeren Schaden nachzuweisen
- 20.3 Die Kosten für die Unterbrechung (Ziffer 12.1 und 12.2) und Wiederherstellung der Anschlussnutzung und / oder Versorgung durch den zuständigen Netzbetreiber (Ziffer 12.4) sowie für vergebliche Anfahrten (Ziffer 12.5) rechnet die EWP nach tatsächlichem Aufwand ab.

#### Widerrufsrecht für Verbraucher

Sie haben das Recht, binnen vierzehn Tagen ohne Angabe von Gründen diesen Vertrag zu widerrufen. Die Widerrufsfrist beträgt vierzehn Tage ab dem Tag des Vertragsabschlusses.

Um Ihr Widerrufsrecht auszuüben, müssen Sie uns (Energie und Wasser Potsdam GmbH, Steinstraße 101, 14480 Potsdam, Telefon: 0331 661 30 00, Telefax 0331 661 30 03, E-Mail: [kundenservice@ewp-potsdam.de](mailto:kundenservice@ewp-potsdam.de)) mittels einer eindeutigen Erklärung (z. B. ein mit der Post versandter Brief, Telefax oder E-Mail) über Ihren Entschluss, diesen Vertrag zu widerrufen, informieren. Sie können dafür das unseitige Muster-Widerrufsformular verwenden, das jedoch nicht vorgeschrieben ist.

Zur Wahrung der Widerrufsfrist reicht es aus, dass Sie die Mitteilung über die Ausübung des Widerrufsrechts vor Ablauf der Widerrufsfrist absenden.

#### Folgen des Widerrufs

Wenn Sie diesen Vertrag widerrufen, haben wir Ihnen alle Zahlungen, die wir von Ihnen erhalten haben, einschließlich der Lieferkosten (mit Ausnahme der zusätzlichen Kosten, die sich daraus ergeben, dass Sie eine andere Art der Lieferung als die von uns angebotene, günstigste Standardlieferung gewählt haben), unverzüglich und spätestens binnen vierzehn Tagen ab dem Tag zurückzuzahlen, an dem die Mitteilung über Ihren Widerruf dieses Vertrags bei uns eingegangen ist. Für diese Rückzahlung verwenden wir dasselbe Zahlungsmittel, das Sie bei der ursprünglichen Transaktion eingesetzt haben, es sei denn, mit Ihnen wurde ausdrücklich etwas anderes vereinbart; in keinem Fall werden Ihnen wegen dieser Rückzahlung Entgelte berechnet.

Haben Sie verlangt, dass die Dienstleistungen oder Lieferung von Energie während der Widerrufsfrist beginnen soll, so haben Sie uns einen angemessenen Betrag zu zahlen, der dem Anteil der bis zu dem Zeitpunkt, zu dem Sie uns von der Ausübung des Widerrufsrechts hinsichtlich dieses Vertrags unterrichten, bereits erbrachten Dienstleistungen im Vergleich zum Gesamtumfang der im Vertrag vorgesehenen Dienstleistungen entspricht.

